

5 保委第1号 堀之内なかよし保育園バス運行管理業務委託 仕 様 書

1 業務内容

堀之内なかよし保育園バス運行管理業務委託
(道路運送法第3条第1号口の一般貸切旅客自動車運送事業)

2 業務委託期間(運行期間)

令和5年4月1日から令和6年3月31日まで。ただし、土・日曜日、国民の祝日、振替休日、年度末年度始、お盆等は運休とする。その他、保育園行事等により運行に変更が生じる場合は、受注者に通知するものとする。

3 園児バス運行時刻表及び停車場所

添付の「送迎バス予定時刻表・停車場所図」のとおりとする。ただし、発注者の都合により年度途中で変更する場合もある。

4 運行車両

受注者所有の園児専用小型バスであって、園児が39人以上、添乗員が1名以上乗車できる小型バス2台とする。

5 運行時間及び運行距離

<input type="checkbox"/> 小型車	園児専用	1台×1時間20分	一日あたりの運行距離およそ30km
Aルート	登園・登校	8時15分 から 8時56分	
	降園・下校	15時30分 から 16時09分	
<input type="checkbox"/> 小型車	園児専用	1台×2時間4分	一日あたりの運行距離およそ57km
Bルート	登園	8時16分 から 9時17分	
	降園	15時20分 から 16時23分	

※営業所から出発地まで、到着地から営業所までの時間・距離及び待機時間を除いたもの。

参考見積作成の際には、上記記載の運行時間及び運行ルートに営業所からの時間、距離及び待機時間を加算した上で金額を算出し入札すること。

※上記はおおむねの運行時間を示したもので、詳細の運行時刻等は受注者と協議する。

6 年間の運行回数 235日とする。

7 添乗員

園児の乗車、降車時における補助及び安全確保を図るため、運行車両に各1名の添乗員を乗車させるものとする。

8 内訳書記載金額

次に掲げる費用の合計を記載すること。(※別添内訳書にて積算すること。)

- ☐運行費 園児専用小型貸切バス2台の年間運行費
- ☐添乗員 添乗員2人(バス毎に1人)の235日分の人件費

9 委託料

バス運行費に添乗員経費を加算した額を12で除した額を当該業務月の委託料とする。

10 委託料の支払

月払いとし、契約金額を12月で除した額を1月分として、各月の業務終了報告及び検査合格後、適法な請求書を受領してから30日以内に支払う。端数が生じた場合は最後の月に加算する。

受注者は業務の成果が毎月の例月検査に合格した時は、請求書、運行日報、運行記録総括表を添えて翌月10日までに発注者へ提出するものとする。

11 運行管理業務

受注者はこの運行業務を行うための車両管理責任者及び車両運転者を定め、その名簿を発注者に提出すると共に、自動車運転免許証の写し及び各車両の任意保険証の写しを提出するものとする。

車両管理責任者は、この管理業務を総合的に担当し、車両運転者及び添乗員に対する指揮監督及び業務実施の指示（点呼）を行うほか、発注者との連絡調整にあたる。

12 事故防止対策

受注者は、本業務の実施にあたり、安全運行に努めると共に次に掲げる事故防止対策を実施するものとする。

- (1) 事故防止対策等に関する書類を発注者に提出すること。
- (2) 発注者が開催する事故防止連絡調整会議に出席すること。
- (3) 発注者が行う事故防止対策の実施状況調査に対応すること。

13 注意及び報告

- (1) 受注者は、管理車両が故障した場合又は救援を必要とする場合は、速やかにその旨を関係機関及び発注者に連絡し、的確に業務を処理しなければならない。
- (2) 受注者は、運転業務において、万一事故が発生した場合は、直ちにその旨を発注者及び関係機関に連絡し、速やかに事故処理を行う。併せて損傷個所がわかる写真を添付した事故報告書を作成し、発注者に提出しなければならない。また、ドライブレコーダー搭載の車両にあっては事故発生時の映像データを提出しなければならない。
- (3) 受注者は、車両の故障その他の事由により運行に遅延が生じた場合は、直ちに発注者に当該遅延の理由及び想定遅延時刻を報告し、発注者の指示を受けなければならない。
- (4) 受注者は、車両管理責任者及び車両運転者に変更があったときは、直ちに変更後の名簿を発注者に提出しなければならない。

14 損害の負担

業務の遂行に関し、受注者（車両管理責任者及び車両運転者を含む。）の責に帰する事由により、発注者又は第三者に損害を与えた場合は、受注者は損害賠償の責めを負うほか、受注者の責任において一切の解決をしなければならない。

また、業務の遂行に関し、発注者の責に帰することができない事由により、発注者又は受注者の管理者等が被った損害は受注者が負担するものとし、発注者は一切の責任を負わない。

15 勧告処分及び契約解除

受注者が次の各号に該当する場合は、勧告や処分又は契約解除することができる。

- (1) 受注者が、この契約を誠実に履行しないとき、又は履行する見込みがないと発注者が認めるとき。（報告の遅延等を含む）
- (2) 受注者が、この契約の締結又は履行に当たり、不正な行為をしたとき。
- (3) 前各号のほか、この契約の条項又はこれに基づく仕様書に違反したとき。

16 その他

- (1) 契約書及び仕様書に定めのない事項及び疑義については、受注者、発注者で協議して定めることとする。
- (2) 添乗員人件費は、運行日数の5日以内の増減について変更契約の対象としない。

5保委第1号 堀之内なかよし保育園バス運行管理業務委託 時刻表

■Aルート（小型車、園児専用）

登園				降園			
停車場所	時刻	時差	距離	停車場所	時刻	時差	距離
立・桜又集会所	8:15	0:02	0.9	保育園発	15:30	0:01	0.7
寺村集会所	8:17	0:03	0.7	山ノ手	15:31	0:02	0.5
新田集会所	8:20	0:03	1.3	大石集会所	15:33	0:02	2.9
田戸（消防小屋前）	8:23	0:03	1.0	宮原会館集会所	15:35	0:02	0.7
下倉（元ラーメン店前）	8:26	0:05	2.4	上仲町バス停	15:37	0:02	0.2
下倉新田集会所	8:31	0:11	7.5	本町	15:39	0:05	1.8
大石集会所	8:42	0:02	0.4	立・桜又集会所	15:44	0:03	0.8
山ノ手	8:44	0:03	0.6	寺村集会所	15:47	0:03	0.8
宮原会館集会所	8:47	0:02	0.4	新田集会所	15:50	0:03	0.9
上仲町バス停	8:49	0:02	0.3	田戸（消防小屋前）	15:53	0:05	1.2
本町	8:51	0:05	1.7	下倉（元ラーメン店前）	15:58	0:11	2.3
保育園着	8:56			下倉新田集会所	16:09		

■ Bルート（小型車、園児専用）

登 園				降 園			
停車場所	時 刻	時差	距離	停車場所	時 刻	時差	距離
常泉寺前	8:16	0:04	1.6	保育園発	15:20	0:13	6.4
日影バス停	8:20	0:06	3.2	魚野地	15:33	0:05	2.2
魚野地	8:26	0:12	5.3	日影バス停	15:38	0:05	3.4
保育園着	8:38			常泉寺前	15:43	0:11	6.8
				保育園着	15:54		
保育園発	8:41	0:10	4.7	保育園発	15:56	0:04	1.3
竜光区民会館	8:51	0:02	1.2	下町	16:00	0:02	1.6
新道島(中)	8:53	0:05	3.6	田川①	16:02	0:02	0.4
下島（上）	8:58	0:02	0.7	田川②	16:04	0:03	0.4
下島（若宮神社前）	9:00	0:02	0.3	和長島（春日神社）	16:07	0:04	1.1
下新田（渡辺建窓前）	9:02	0:02	1.2	三明塚	16:11	0:01	0.5
徳田集会所	9:04	0:01	0.5	徳田集会所	16:12	0:03	1.3
三明塚	9:05	0:03	1.3	下島（上）	16:15	0:02	0.7
田川①	9:08	0:02	0.4	下島（若宮神社前）	16:17	0:01	0.3
田川②	9:10	0:01	0.4	下新田（渡辺建窓前）	16:18	0:03	1.9
和長島（春日神社）	9:11	0:03	1.2	竜光区民会館	16:21	0:02	1.2
下町	9:14	0:03	1.4	新道島(中)	16:23		
保育園着	9:17						

〈距離及び時間〉	距離	時間
Aルート	30.0	1:20:00
Bルート	56.5	2:04:00

(km)

5保委第1号 堀之内なかよし保育園バス運行管理業務委託 バス停位置図 ルートA(園児専用)

堀之内市街地

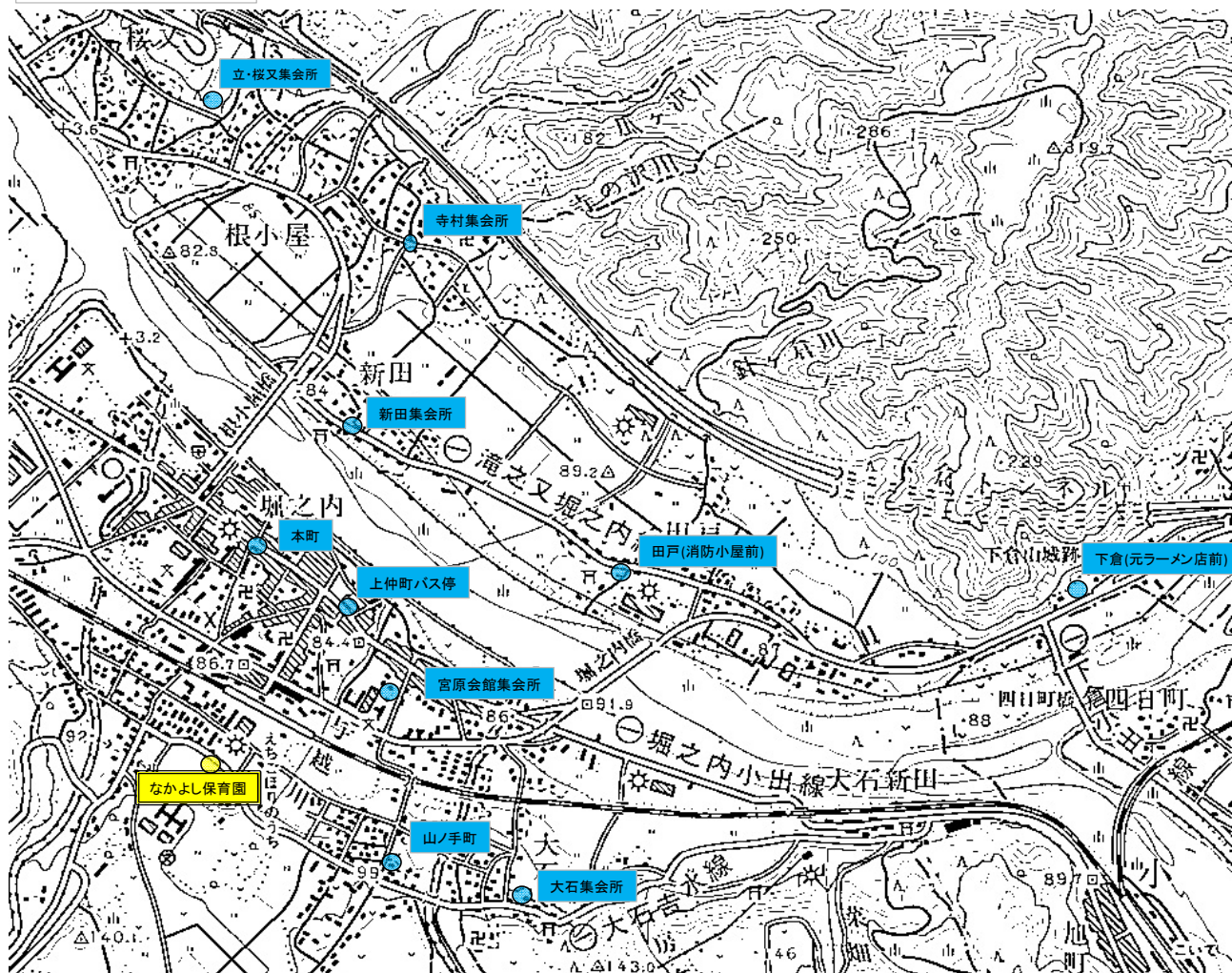

下倉 方面



※冬期間は、道路状況により停車場所が変更になる場合があります。
 ※乗車申込みより、停車場所が変更となる場合があります。

5保委第1号 堀之内なかよし保育園バス運行管理業務委託 バス停位置図 ルートB(園児専用)

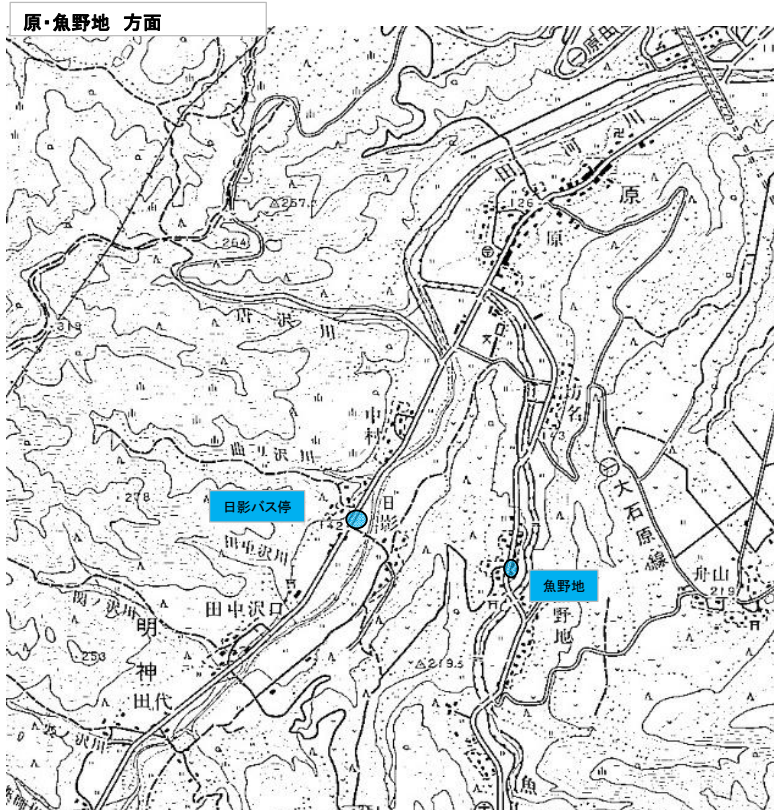
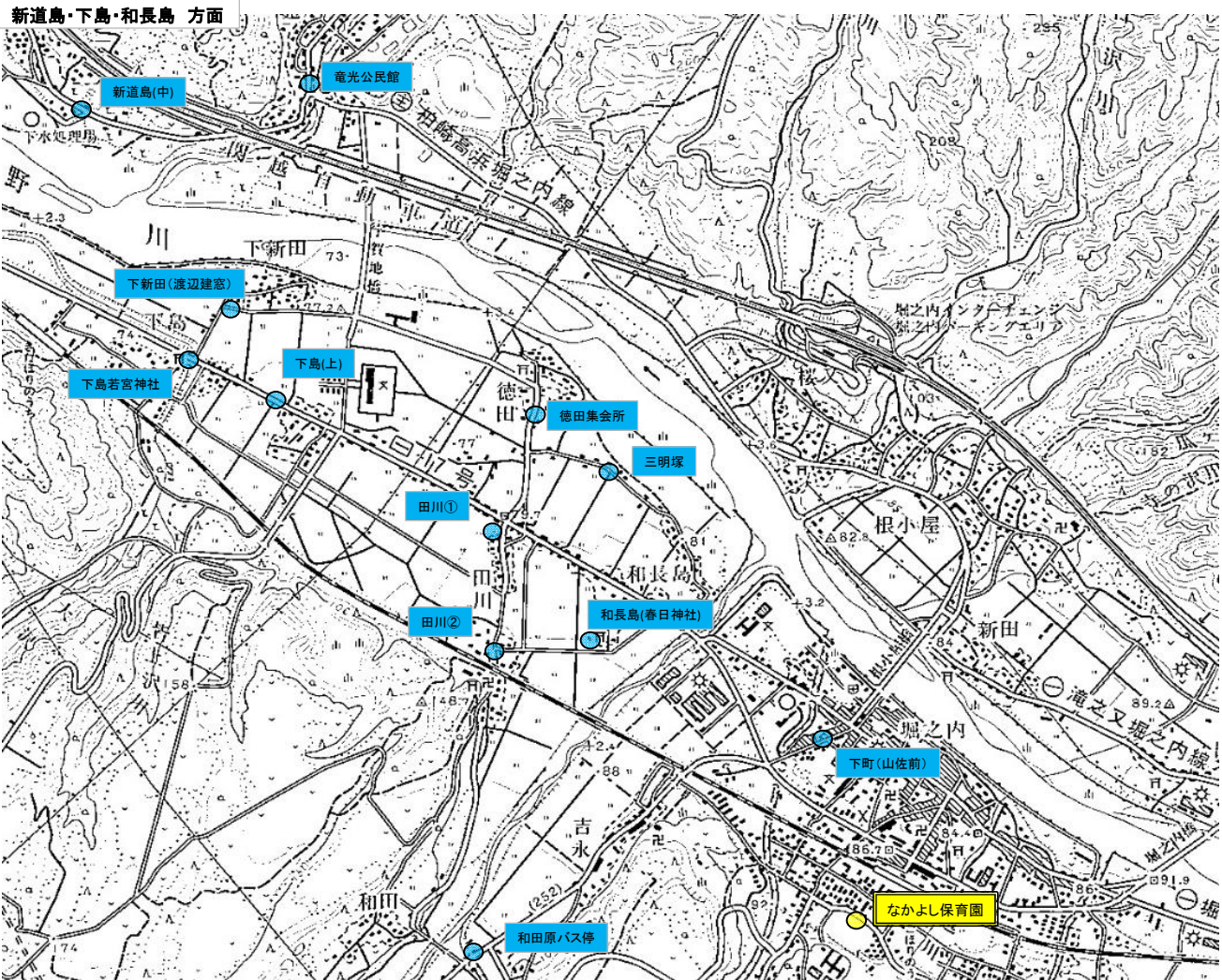

※冬期間は、道路状況により駐車場所が変更になる場合があります。
※乗車申込み状況より、駐車場所が変更となる場合があります。